

2. Bilancio di Missione

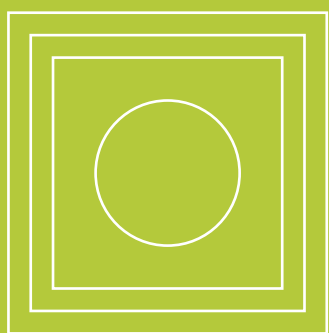

PREMESSA

A completamento delle informazioni contenute nelle altre sezioni di questo documento, il *Bilancio di Missione* illustra gli interventi legati alla *mission* istituzionale, analizzando l'attività del 2025. In particolare, questa sezione contiene il rendiconto dei progetti realizzati sulla base delle risorse disponibili, delle richieste pervenute e degli impegni assunti nell'esercizio, con una rappresentazione del quadro generale in relazione a diversi criteri di analisi: tipologia di beneficiario, ripartizione settoriale e territoriale, classe di importo e altre caratteristiche.

Il bilancio di missione amplia l'orizzonte informativo sui fini istituzionali, rendendo conto anche dell'utilizzo delle risorse acquisite per adempiere ai doveri statutari; serve ad informare gli *stakeholder*, ossia i soggetti per i quali è stata istituita l'organizzazione, sulle modalità di conseguimento dei fini istituzionali.

Lo svolgimento dell'attività erogativa della Fondazione si pone in coerenza con i riferimenti e le previsioni contenute nel *Regolamento per l'esercizio delle Attività Istituzionali*, che esprime i requisiti e i vincoli relativi ai destinatari dei contributi, le modalità di presentazione delle istanze e i criteri generali per la valutazione dei progetti.

In base a tale Regolamento: *“L'attività istituzionale della Fondazione è diretta esclusivamente al perseguimento di scopi di utilità sociale e di promozione dello sviluppo dei territori di riferimento nell'ambito dei settori di intervento istituzionale, nel rispetto dei principi della trasparenza e di non discriminazione, dando rilievo alla valenza sociale e culturale delle iniziative”* (art. 2).

Inoltre:

“Nel perseguimento dei propri scopi istituzionali, la Fondazione si rivolge a tutti gli enti che operano senza finalità di lucro nei settori della Fondazione stessa. I beneficiari costituiscono un asset fondamentale per la Fondazione, la quale persegue la propria missione attraverso la valorizzazione di progetti di qualità. L'individuazione delle iniziative da sostenere avviene sulla base di criteri definiti, che consentano di perseguire al meglio gli obiettivi di missione, escludendo situazioni di conflitto di interessi e ingerenze esterne. Nel processo di selezione delle iniziative la Fondazione procede a una valutazione di merito sia assoluta che comparativa rispetto ad altre iniziative di analogo contenuto. Similmente, i “progetti propri” della Fondazione sono realizzati a seguito della valutazione di possibili soluzioni alternative per perseguire con maggiore efficacia gli obiettivi programmati.

La Fondazione tramite la propria struttura operativa fornisce ai richiedenti informazioni circa lo stato di avanzamento delle pratiche. La Fondazione comunicherà agli interessati gli esiti del processo di selezione”. (art. 8)

Nelle pagine seguenti sono dunque riportate:

- le caratteristiche dei principi di programmazione, degli iter di presentazione delle richieste e di valutazione dei progetti di terzi;
- l'analisi dell'attività istituzionale realizzata nel corso del 2025.

PRINCIPI DI PROGRAMMAZIONE

L'attività istituzionale della Fondazione di Piacenza e Vigevano è finalizzata a sostenere, a livello economico e progettuale, iniziative di interesse collettivo per la crescita e il benessere sociale ed economico del territorio. L'ente agisce in totale autonomia e in base al principio di sussidiarietà, affiancando - senza sostituirsi - organizzazioni, enti e realtà della società civile, ponendosi come soggetto neutrale e privo di interesse proprio.

La programmazione e la gestione dell'attività istituzionale avvengono sulla base dei principi individuati dalla Carta delle Fondazioni.



1. Territorialità. La Fondazione è radicata nel territorio da cui ha avuto origine. In relazione alla propria tradizione storica e alla propria dimensione, definisce ambiti di operatività, condizioni e modalità secondo cui partecipa alle iniziative sovraterritoriali anche in collaborazione con le altre Fondazioni.



2. Ascolto. L'interazione con la comunità di riferimento è valore imprescindibile, perseguito dando ascolto e interpretando le istanze ritenute più meritevoli di attenzione.



3. Programmazione. La Fondazione opera secondo metodi di programmazione annuale e pluriennale. Nella definizione delle linee programmatiche individua, sulla base delle competenze e delle esperienze acquisite, settori, ambiti e modalità di intervento, in relazione alla propria visione e alla significatività dei bisogni e delle esigenze rilevate, anche mediante il confronto con i soggetti più rappresentativi delle realtà locali.



4. Sussidiarietà. In conformità al principio costituzionale di sussidiarietà, definisce in piena libertà e indipendenza la propria strategia di intervento, senza svolgere un ruolo di sostituzione o supplenza di altre istituzioni.



5. Autonomia nelle scelte. L'ente individua autonomamente modalità di intervento per il perseguimento delle finalità statutarie, attraverso il finanziamento di iniziative promosse da terzi e la realizzazione di progetti proprie nel rispetto dei principi di trasparenza e di non discriminazione, dando rilievo alla valenza sociale, economica e ambientale degli interventi.



6. Allocazione e gestione delle risorse. La Fondazione opera secondo criteri di economicità, perseguendo obiettivi di efficienza e di efficacia, anche attraverso il confronto con esperienze e prassi delle altre fondazioni.



7. Comunicazione. La Fondazione realizza le opportune azioni volte a fare conoscere il percorso di rilevazione delle esigenze del territorio e i contenuti programmatici della propria attività.



8. Rendicontazione. Attraverso strumenti divulgativi, che assicurino un agevole accesso alle informazioni e la loro più ampia diffusione, vengono rendicontati l'attività svolta e i risultati conseguiti.

LA PRESENTAZIONE DELLE RICHIESTE

La presentazione delle richieste di contributo avviene attraverso la modalità *Eroweb* (richieste di contributo on line), che dall'esercizio 2019 ha sostituito interamente la compilazione del modulo cartaceo. La nuova modalità è strutturata secondo tre diverse classi di importo:

- un modello semplificato per progetti fino a 5.000 euro;
- un modello per interventi oltre i 5.000 euro e fino a 50.000 euro;
- un modello per progetti oltre i 50.000 euro.

Le domande sono presentate al sito www.fondazionepiacenzavigevano.it, utilizzando il servizio di compilazione online, sulla base dell'organizzazione delle sessioni erogative fissa, come date di scadenza della presentazione: 15 febbraio, 15 giugno e 15 ottobre.

La procedura avviene attraverso quattro fasi:

1. **Accreditamento.** Viene richiesta la registrazione al portale della Fondazione, procedura necessaria solamente per il primo accesso. Occorre indicare tutte le informazioni sull'ente richiedente (natura giuridica, composizione degli organi, rappresentante legale) allegando atto costitutivo, statuto e scadenze delle cariche sociali. Alcune di queste informazioni sono obbligatorie. Al termine della procedura di accreditamento, si ricevono le credenziali (username e password).
2. **Compilazione della richiesta di contributo.** Si accede alla propria area riservata del portale e nella sezione "Richiesta contributo" e "Area Riservata". Qui vengono visualizzati i moduli (Bandi o Richieste) aperti. La domanda deve avvenire entro la data di scadenza prevista. Una volta ricevuta, il sistema invia un file pdf riepilogativo chiamato "Modello scheda" all'indirizzo mail del rappresentante legale.
3. **Completamento della richiesta di contributo.** Per completare la procedura è necessario stampare e far sottoscrivere al rappresentante legale il pdf riepilogativo "Modello scheda", scansionarlo e caricarlo nell'apposita sezione del portale.
4. **Conferma di acquisizione della richiesta.** Se la procedura è stata eseguita correttamente, una mail di conferma segnala che il progetto o la richiesta è stata acquisita a sistema e potrà quindi essere esaminata dalla Fondazione.

Come stabilisce il *Regolamento per l'esercizio delle Attività Istituzionali*, i soggetti dotati di personalità giuridica possono presentare tre richieste all'anno e non più di due per sessione erogativa; per tutti gli altri il limite è di due richieste all'anno, una per sessione.



L'ITER DI VALUTAZIONE DEI PROGETTI

Le richieste di contributo correttamente presentate vengono esaminate per deliberarne o meno l'accoglimento. L'iter dell'istruttoria si avvia con l'accertamento, da parte dell'Area Attività Istituzionale, dell'ammissibilità dei progetti, in termini di rispetto dei tempi per la presentazione delle proposte, completezza dei dati forniti, natura e forma giuridica dei proponenti. I progetti idonei passano alla valutazione delle **Commissioni Consultive**, con funzioni istruttorie. Si tratta di gruppi di lavoro istituiti dal Consiglio di Amministrazione, che si riuniscono periodicamente. Allo stato attuale, l'attività istituzionale è seguita da quattro Commissioni (ne esiste anche una per gli *Investimenti*), composte dai membri del CdA (coordinatori), dai componenti del Consiglio Generale e da professionisti esterni. Questa la composizione dall'aprile 2025:

- **COMMISSIONE CULTURA:** analizza le richieste ascrivibili al settore *Arte e attività culturali*. Ne fanno parte Mario Magnelli (coordinatore), Robert Gionelli, Enrica De Micheli, Giovanna Palladini, Leonardo Bragalini, Ivano Fortunati, Maria Grazia Sabato; membro esterno Letizia Anelli,
- **COMMISSIONE EDUCAZIONE E RICERCA SCIENTIFICA:** prende in esame le domande di contributo che riguardano i settori *Educazione, Istruzione e Formazione e Ricerca scientifica e tecnologica*. È composta da Luca Groppi (coordinatore), Robert Gionelli, Mario Magnelli, Luigi Salice, Luigi Cavanna, Vincenzo Cerciello, Francesca Colla, Mauro Monti, Anna Muselli.
- **COMMISSIONE WELFARE:** relativa ai settori d'intervento *Volontariato, filantropia e beneficenza, Famiglia e Valori connessi e Assistenza agli anziani*. Ne fanno parte Elena Uber (coordinatore), Robert Gionelli, Giovanna Palladini, Luigi Salice, Valter Bulla, Cristina Dodici, Fabio Leggi, Maria Grazia Sabato.
- **COMMISSIONE ATTIVITÀ ISTITUZIONALE PER VIGEVANO:** Valuta gli interventi da realizzare sul territorio vigevanese, È composta da Luigi Grechi (coordinatore), Daniela Boffino, Rossella Buratti, Elena Sisaro.

Le indicazioni delle Commissioni sono sottoposte al Consiglio di Amministrazione, che ne delibera l'accoglimento o meno. L'esito della richiesta di contributo viene comunicato attraverso la piattaforma *Eroweb* al richiedente e pubblicato online. Nel caso di accoglimento il beneficiario riceve, insieme alla lettera di attribuzione del contributo, le istruzioni da seguire per la corretta gestione dell'iter procedurale, al quale dovrà attenersi. Questo iter non si applica in caso di progetti propri della Fondazione, la cui programmazione avviene di concerto tra Commissioni e Consiglio di Amministrazione.



L'ATTIVITÀ ISTITUZIONALE NEL 2025

Nel corso del 2025 l'attività istituzionale ha messo in rilievo, accanto ai **progetti di terzi**, ovvero le richieste di sostegno che arrivano dai territori di Piacenza e Vigevano in occasione delle sessioni erogative annuali, un peso sempre maggiore delle iniziative ideate e gestite direttamente dalla Fondazione: i **progetti propri**.

L'ente svolge la propria attività istituzionale ricoprendo prioritariamente il ruolo di soggetto erogatore (*grant making*), mettendo a disposizione risorse economiche a sostegno di iniziative realizzate da soggetti terzi, ma anche promuovendo direttamente una progettualità di iniziativa diretta. È il caso dei **bandi**, che rappresentano uno degli strumenti mediante il quale si è progressivamente intensificata l'attenzione dedicata a iniziative di accompagnamento, coordinamento e *capacity building* rivolte alle comunità di riferimento. Una modalità operativa che consente di focalizzare le strategie su obiettivi specifici e favorisce la coprogettazione tra le realtà del territorio.

A livello nazionale, la collaborazione con le altre fondazioni di origine bancaria, con il coordinamento di Acri, ha consentito anche in questo esercizio la realizzazione di **partnership di sistema**: espressione di interventi contro la povertà e il disagio sociale, e pertanto ascrivibili all'area *welfare*, che realizzano interventi coordinati e proiettati in un orizzonte pluriennale.

L'attività realizzata nel 2025 ha visto anche il coinvolgimento di diversi **partner istituzionali**. La Fondazione assolve al ruolo di agente di trasformazione, coniugando la funzione di salvaguardia con la capacità di far fronte ai cambiamenti in atto, a livello globale e locale, soprattutto in ambito sociale. La creazione di reti di soggetti locali, pubblici e privati, accresce il valore complessivo dei progetti e favorisce le condizioni per il mantenimento nel tempo di una rete solidaristica radicata nella comunità.

Nel 2025 il territorio di riferimento ha potuto beneficiare sia dei fondi disponibili per l'attività erogativa - come da DPP relativo all'esercizio - sia da altre risorse proprie della Fondazione e dall'utilizzo di crediti d'imposta (dettagliate nelle pagine seguenti). Le iniziative promosse dalla Fondazione hanno registrato, inoltre, l'impiego di contributi messi a disposizione dai partner istituzionali.

Per consentire il raffronto con gli esercizi precedenti, in queste pagine sarà analizzato il deliberato relativo alle risorse previste dal DPP 2025.



GLI INTERVENTI REALIZZATI

L'attività istituzionale realizzata nell'Esercizio 2025, utilizzando i soli fondi per l'attività erogativa determinati dalla destinazione dell'Avanzo di gestione, ha portato alla realizzazione di **211 progetti**. Complessivamente al territorio di Piacenza e Vigevano sono stati attribuiti oltre 5,486 milioni di euro; le domande presentate sono state 490, e avrebbero richiesto, per essere tutte accolte, poco meno di 14 milioni di euro di stanziamenti.

Gli schemi mostrano il confronto tra domande pervenute e accolte relativamente ai 5,5 milioni di euro previsti per l'attività erogativa dal DPP 2025, il dettaglio delle risorse richieste e il valore complessivo dei progetti.

SETTORI D'INTERVENTO	RICHIESTE PRESENTATE	RICHIESTE ACCOLTE	ACCOLTE 2024
ARTE, ATTIVITÀ E BENI CULTURALI	164	29	67
EDUCAZIONE, ISTRUZIONE E FORMAZIONE	187	83	84
VOLONTARIATO, FILANTROPIA E BENEFICENZA	76	39	55
ASSISTENZA AGLI ANZIANI	21	15	14
RICERCA SCIENTIFICA E TECNOLOGICA	3	6	8
FAMIGLIA E VALORI CONNESSI	27	32	23
ALTRI INTERVENTI	12	7	7
TOTALE	490	211	258

SETTORI D'INTERVENTO	RICHIESTA DI RISORSE	VALORE PROGETTO
ARTE, ATTIVITÀ E BENI CULTURALI	5.281.191	10.752.405
EDUCAZIONE, ISTRUZIONE E FORMAZIONE	3.493.441	3.372.942
VOLONTARIATO, FILANTROPIA E BENEFICENZA	2.650.207	2.593.803
ASSISTENZA AGLI ANZIANI	1.214.306	1.401.166
RICERCA SCIENTIFICA E TECNOLOGICA	255.285	1.482.683
FAMIGLIA E VALORI CONNESSI	944.573	1.131.172
ALTRI INTERVENTI	104.231	417.249
TOTALE	13.943.234	21.151.423

211	<i>progetti approvati</i>	<i>totale risorse erogate</i>	€ 5.486.570
490	<i>richieste ricevute</i>	<i>totale risorse richieste</i>	€ 13.943.234

I SETTORI DI INTERVENTO

L'attività istituzionale si sviluppa esclusivamente nei settori di intervento, determinati tra i ventuno previsti dalla specifica normativa (d.lgs. n. 153 del 17 maggio 1999). Dalla sua costituzione, e fino al 2003, tale attività per la Fondazione di Piacenza e Vigevano era riservata esclusivamente a tre ambiti: *Arte, attività e beni Culturali, Educazione, istruzione e formazione, Ricerca scientifica e tecnologica*. Nel 2003 sono stati individuati cinque **SETTORI RILEVANTI**, che sono tuttora in vigore: *Arte, attività e beni culturali; Educazione, istruzione e formazione; Ricerca scientifica e tecnologica; Volontariato, filantropia e beneficenza; Assistenza agli anziani*. A questi si aggiungono i **SETTORI AMMESSI**: *Famiglia e Valori connessi; Altri Settori*.

L'attività istituzionale nel 2025 ha registrato tra i settori d'intervento una ripartizione dalle percentuali di risorse immutata rispetto a quanto avvenuto nel 2024, seguendo le indicazioni contenute nel Documento Annuale di programmazione 2025. Ai cinque *settori rilevanti* è stato destinato l'89% delle risorse a disposizione (circa 4,9 milioni di euro), per consentire la realizzazione di 172 progetti totali. Il restante 11% del deliberato (pari a 604mila euro) è andato ai *settori ammessi*, per i quali sono stati accolti in tutto 39 progetti. Lo schema seguente ne mostra il dettaglio, e il confronto con quanto avvenuto per l'esercizio 2024.

SETTORI RILEVANTI	DELIBERATO 2025	%	DELIBERATO 2024	%
ARTE, ATTIVITÀ E BENI CULTURALI	1.372.500	25%	1.373.948	25%
EDUCAZIONE, ISTRUZIONE E FORMAZIONE	1.315.228	24%	1.319.829	24%
VOLONTARIATO, FILANTROPIA E BENEFICENZA	1.096.019	20%	1.099.150	20%
ASSISTENZA AGLI ANZIANI	549.280	10%	547.682	10%
RICERCA SCIENTIFICA E TECNOLOGICA	549.443	10%	549.990	10%
Totale settori rilevanti	4.882.470	89	4.890.599	89
SETTORI AMMESSI	DELIBERATO 2025	%	DELIBERATO 2024	%
FAMIGLIA E VALORI CONNESSI	550.000	10%	548.866	10%
ALTRI INTERVENTI	54.100	1%	53.600	1%
Totale settori ammessi	604.100	11	602.466	11
TOTALE	5.486.570	100%	5.493.065	100%

89% <i>settori rilevanti</i>	172 <i>progetti realizzati</i>	€ 4.882.470
11% <i>settori ammessi</i>	39 <i>progetti realizzati</i>	€ 604.100

La *governance* della Fondazione ha confermato le aree strategiche, declinandone gli obiettivi all'interno dei propri settori di intervento.

La tipologia dei progetti sostenuti vede una netta prevalenza del *welfare* con il 40% di risorse (*Volontariato, filantropia e beneficenza, Assistenza agli anziani, Famiglia e Valori connessi*), espresso principalmente negli interventi per la cura e l'inclusione rivolti a tutte le fasce di età. Le iniziative per la ricerca, la formazione e l'innovazione espresse in ambito Istruzione (*Educazione, istruzione e formazione, Ricerca scientifica e tecnologica*) hanno avuto il 34% delle risorse.

Il 25% delle iniziative si è realizzato nell'area Arte (*Arte, attività e beni culturali*), intesa non solo come forma di produzione e fruizione di iniziative culturali, ma anche come sostegno al benessere della comunità

Altri settori ha riguardato prevalentemente interventi in ambito sportivo, collegabili o collegati al welfare e al benessere, con una percentuale relativa pari all'1% delle erogazioni.

1.372.500 €	29 <i>progetti</i>	
ARTE, ATTIVITÀ E BENI CULTURALI		25% <i>deliberati</i>
1.315.228 €	83 <i>progetti</i>	
EDUCAZIONE, ISTRUZIONE E FORMAZIONE		24% <i>deliberati</i>
1.096.019 €	39 <i>progetti</i>	
VOLONTARIATO, FILANTROPIA E BENEFICENZA		20% <i>deliberati</i>
549.280 €	15 <i>progetti</i>	
ASSISTENZA AGLI ANZIANI		10% <i>deliberati</i>
549.443 €	6 <i>progetti</i>	
RICERCA SCIENTIFICA E TECNOLOGICA		10% <i>deliberati</i>
550.000 €	32 <i>progetti</i>	
FAMIGLIA E VALORI CONNESSI		10% <i>deliberati</i>
54.100 €	7 <i>progetti</i>	
ALTRI SETTORI		1% <i>deliberati</i>

CONFRONTO CON IL DPP 2025

Le linee strategiche del Documento di Programmazione Pluriennale - Piano Annuale 2025, hanno guidato l'attività della Fondazione nel corso dell'esercizio. In relazione alla dotazione disponibile per l'attività istituzionale, il DPP fissava le strategie da realizzarsi. Di seguito, i temi prioritari individuati per le aree di intervento.

1. ISTRUZIONE

OFFERTA UNIVERSITARIA e FORMAZIONE SUPERIORE

>>> NUOVI PERCORSI SUL TERRITORIO

Oltre a consolidare le proposte già esistenti, si profila un impulso all'attività del Politecnico a Piacenza con nuovi percorsi formativi.

YOUTHBANK

>>> YOUTHBANK SUL TERRITORIO

Estensione del progetto al territorio vigevanese e alle aree del Distretto di Levante e Ponente della provincia di Piacenza.

DIDATTICA INNOVATIVA

>>> RINNOVO BANDI E PROGETTI

Rinnovo dell'esperienza triennale connessa a Biblòh e Dalla classe all'orchestra; prosecuzione del progetto Rondine.

RICERCA E INNOVAZIONE

>> COMUNITÀ ENERGETICHE SOLIDALI

Sostegno alla creazione e sviluppo delle Comunità Energetiche Rinnovabili Solidali CERs.

2. WELFARE 2025

HOUSING SOCIALE:

>>> FASE OPERATIVA

per i progetti relativi all'ex Convento di Santa Chiara e all'area dell'ex Manifattura Tabacchi.

ANZIANI:

>>> SOSTEGNO ALLA TERZA ETÀ

Prosecuzione di tutte le iniziative per l'assistenza e la cura della popolazione anziana.

ASSISTENZA E CONTRASTO AL DISAGIO:

>>> WELFARE DI COMUNITÀ

Sostegno ai progetti e alle attività che mirano a integrare i servizi sul territorio per la prevenzione del disagio.

MINORI E GIOVANI:

>>> SUPPORTO E PREVENZIONE

Le iniziative già poste in essere saranno proseguite e implementate.

INCLUSIONE LAVORATIVA E AUTONOMIE:

>>> CONTRASTO ALL'EMARGINAZIONE

Nuovo sostegno agli interventi di contrasto all'emarginazione sociale tra i soggetti fragili, con percorsi ad hoc.

3. CULTURA

CENTRO XNL

>>> NUOVI EVENTI E DIDATTICA

Nelle varie sezioni del Centro di arti contemporanee, proseguiranno le attività teatrali, cinematografiche, musicali ed espositive con particolare attenzione all'aspetto formativo delle giovani generazioni.

RETE CULTURA PIACENZA

>>> NUOVO PROGRAMMA DI EVENTI

Definizione del nuovo programma di iniziative congiunte per l'elaborazione di un disegno culturale.

FESTIVAL DEL PENSARE CONTEMPORANEO

>>> EDIZIONE 2025

Oltre al Festival, Piacenza diventa la capitale nazionale di PODCAST AWARDS, di cui è annunciato il ritorno a maggio '25.

EVENTI E RASSEGNE

>> EVENTI 2025

La Fondazione sostiene l'attività dei teatri di Piacenza e Vigevano, i grandi eventi, i Festival e le Rassegne sul territorio (Valtidone Musica, Piacenza Jazz, Concorso, Festival delle Trasformazioni ecc.)

Sostegno al programma di eventi nei Teatri, nei Festival e nelle rassegne e per l'anno giubilare.

Il Piano Annuale 2025 conteneva la ripartizione delle risorse tra i settori di intervento. La tabella seguente mostra il raffronto tra tale ripartizione e l'effettivo deliberato nel corso dell'esercizio.

SETTORI D'INTERVENTO	DPP 2025	%	DELIBERATO	%
ARTE, ATTIVITÀ E BENI CULTURALI	1.375.000	25%	1.372.500	25%
EDUCAZIONE, ISTRUZIONE E FORMAZIONE	1.320.000	24%	1.325.228	24%
VOLONTARIATO, FILANTROPIA E BENEFICENZA	1.100.000	20%	1.096.019	20%
ASSISTENZA AGLI ANZIANI	550.000	10%	549.280	10%
RICERCA SCIENTIFICA E TECNOLOGICA	550.000	10%	549.443	10%
FAMIGLIA E VALORI CONNESSI	550.000	10%	550.000	10%
ALTRI INTERVENTI	55.000	1%	54.100	1%
TOTALE	5.500.000	100%	5.486.570	100%

LE CLASSI DI IMPORTO

Le classi di importo evidenziano il valore delle erogazioni effettuate nel corso del 2025, cioè la suddivisione degli stanziamenti in gruppi, in base all'ammontare. Analizzando il dato statistico, emerge come la maggior parte degli interventi - in tutto 120 - è costituita da erogazioni il cui ammontare è compreso entro i 10.000 euro. Nonostante il gran numero, la loro entità complessiva è pari soltanto al 10% del totale degli stanziamenti effettuati nell'anno.

Al secondo posto per numero di progetti realizzati sono le iniziative sostenute con uno stanziamento compreso tra i 10.001 e i 30.000 euro: sono poco meno di un quarto del totale, 48 in tutto, e impegnano il 18% del deliberato 2025.

Ben più significativa, in termini di risorse, la fascia di interventi il cui importo unitario è compreso tra i 30.001 e i 150.000 euro: impegnano il 46% dell'erogato, pari a oltre 2,5 milioni di euro, e nel 2025 sono stati 37.

Infine, il supporto dato ad iniziative che hanno richiesto oltre 150.000 euro di erogazione si riferisce a 6 interventi, ma ha comunque visto impiegati oltre 1,4 milioni di euro, pari al 26% complessivo.

Questi dati mostrano la tendenza della Fondazione a distribuire le risorse operando su interventi d'importo medio/alto, e cioè a sostenere progetti rilevanti per dimensione e per valore, in grado di generare un impatto positivo e a lungo termine sul territorio.

Parallelamente, i contributi di minore entità, che non impegnano una quota importante del *budget* complessivo, consentono tuttavia di rispondere ad un elevato numero di sollecitazioni ed esigenze. Si tratta di alimentare una fitta rete di piccole organizzazioni la cui azione è concentrata in modo particolare in ambito culturale e *welfare*. Un contributo, pur contenuto, è essenziale per consentire la realizzazione di micro-progettualità apprezzate e partecipate dalla comunità e alla promozione di un virtuoso modello di cittadinanza attiva.

	<i>progetti realizzati</i>	<i>pari a risorse €</i>	<i>percentuale deliberato</i>
<i>fino a € 10.000</i>	120	574.032	10%
<i>10.001 / 30.000</i>	48	958.886	18%
<i>30.001 / 150.000</i>	37	2.509.162	46%
<i>oltre € 150.001</i>	6	1.444.490	26%

L'AMBITO GEOGRAFICO

Gli interventi deliberati riguardano, per la quasi totalità, il territorio di riferimento: Piacenza e Vigevano. Il forte radicamento che è alla base delle politiche di tutte le fondazioni di origine bancaria, risulta - oltre che dalle previsioni statutarie - dai dati consuntivi di bilancio.

Nel dettaglio, il territorio piacentino ha avuto stanziamenti per oltre 4,6 milioni di euro. Di questi, il 64% si riferisce al comune capoluogo (3,55 milioni di euro), e la parte restante ai comuni della provincia. I progetti relativi al territorio di Vigevano hanno impegnato invece risorse corrispondenti a oltre 627mila euro.

Vi è anche una parte di risorse destinata a interventi che non sono espressione dei territori di appartenenza: è il caso delle *partnership di sistema*, maturate in ambito Acri o in concorso con altre fondazioni bancarie, e riferite a progetti di ampio respiro, spesso di valenza nazionale ed internazionale, dal forte impatto culturale, sociale, umanitario ed economico.

Talvolta i contributi si riferiscono anche a proposte di organizzazioni aventi la propria sede al di fuori dei territori di Piacenza e Vigevano (*Altro - Italia, Altro - Estero*), pur essendo di competenza dei territori di riferimento. La tabella sottostante mostra la ripartizione nel dettaglio delle risorse per area geografica avvenuta nel 2025.

AREA GEOGRAFICA	NUMERO PROGETTI	DELIBERATO
PIACENZA CITTA'	107	3.553.007
PIACENZA PROVINCIA - DISTRETTO LEVANTE	37	643.780
PIACENZA PROVINCIA - DISTRETTO Ponente	28	409.940
COMUNE DI VIGEVANO	33	627.317
ALTRO (ITALIA)	4	231.536
ALTRO (ESTERO)	2	20.990
TOTALE	211	5.486.570

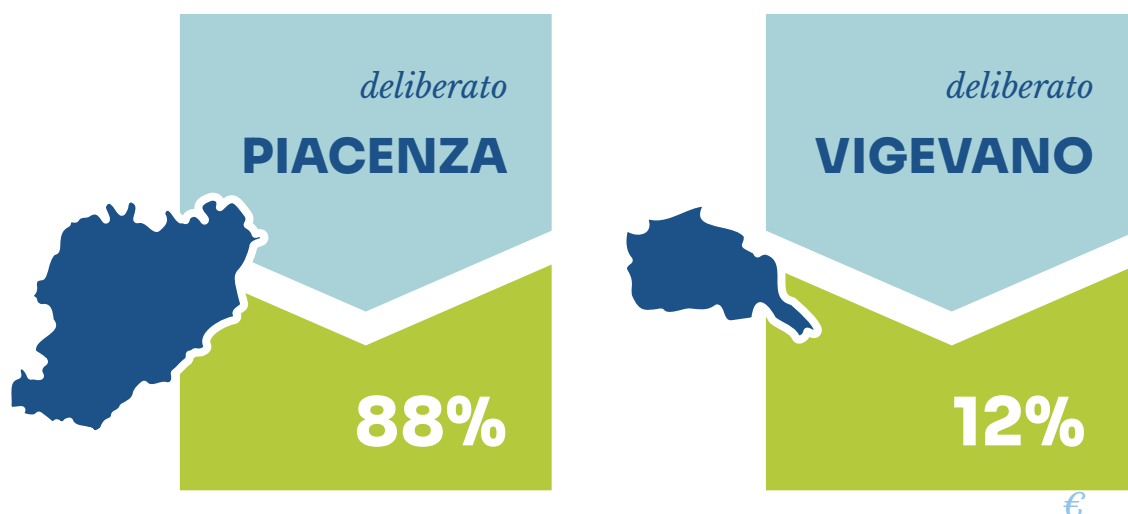

LA TIPOLOGIA DEI BENEFICIARI

NATURA GIURIDICA	NUMERO PROGETTI	DELIBERATO	%
Enti privati senza scopo di lucro (non ETS)	89	3.322.251	60%
Enti pubblici	39	913.681	17%
Enti religiosi	7	338.300	6%
Enti del Terzo Settore	76	912.338	17%
	211	5.486.570	100%

Enti privati senza scopo di lucro, enti religiosi, enti del terzo settore e enti pubblici: sono le categorie entro le quali si può suddividere la platea di beneficiari dei contributi della Fondazione. Le risorse finanziarie sono messe a disposizione di associazioni di volontariato, cooperative sociali, istituti e fondazioni di ricerca e culturali, enti religiosi, università, imprese sociali, enti e aziende sanitarie e ospedaliere, enti locali: le realtà che perseguono finalità non lucrative di pubblico interesse - che siano enti privati no profit o istituzioni pubbliche - contribuiscono all'assistenza delle fasce più svantaggiate della popolazione, alla tutela del patrimonio artistico e ambientale, alla crescita culturale del Paese, alla ricerca scientifica e allo sviluppo delle infrastrutture. Costituiscono dunque il tramite attraverso il quale le risorse della Fondazione si trasformano in attività, progetti e servizi a beneficio della comunità.

Nel 2025 i **soggetti beneficiari** privati hanno ottenuto la maggioranza degli importi erogati, l'83% del totale, pari a oltre 4,5 milioni di euro. Hanno consentito il realizzarsi di 172 progetti (pari a circa 82% degli interventi dell'esercizio). Si tratta, in maggioranza, del mondo dell'associazionismo: attraverso questa collaborazione - concretizzata non solo da contributi finanziari, ma anche da forme di cooperazione progettuale sempre più estese e articolate - la Fondazione punta a realizzare un modello di pluralismo e sussidiarietà orizzontale.

Ai **beneficiari pubblici** nel 2025 è andato il 17% del deliberato, pari a circa 910mila euro. I progetti realizzati sono stati 39 (il 18% circa degli interventi complessivi). Interlocutori prevalenti in questa categoria sono gli enti locali, ma sono numerosi anche i contributi stanziati a favore di istituti scolastici, università e strutture sanitarie.

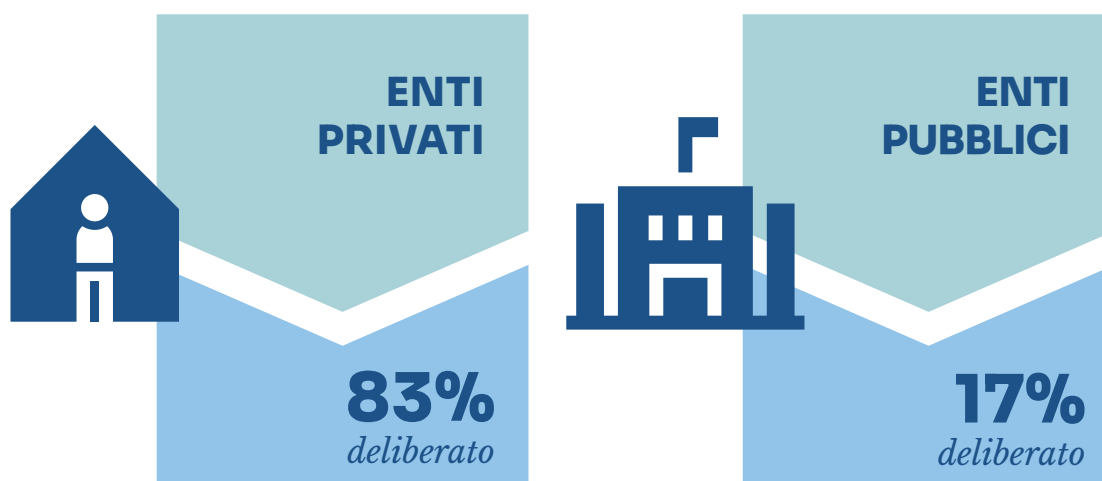

DETTAGLIO DEI PROGETTI FINANZIATI



ATTIVITÀ ISTITUZIONALE NEL TERRITORIO DI PIACENZA

€ 4.826.570

FONDO PIACENZA - PROGETTI ANNUALI	2.322.274
"OLTRE L'AUTISMO" ODV	7.000
- Costruire Autonomie, Creare Opportunità	7.000
A.S.P. Città di Piacenza	60.000
- Accantonamento accordo quadro (violenza di genere)	15.000
- Spese per il mantenimento delle utenti che occupano l'immobile di proprietà della Fondazione	45.000
ACQUELARIA srl IMPRESA SOCIALE Senza scopo di lucro	6.500
- Lontani per età, vicini di casa	6.500
ACRI	17.600
- Progetto migranti	17.600
AMICI DELL'ARTE APS	1.500
- Premio Giovanarte (VIII Edizione)	1.500
ANPI FIORENZUOLA	2.000
- Iniziative per la celebrazione dell'80° anniversario della Liberazione	1.000
- Promozione nella educazione, formazione e istruzione dei giovani della conoscenza dei protagonisti locali della lotta per la liberazione dell'Italia dal nazifascismo	1.000
APS PRO LOCO DI CERIGNALE	7.200
- Piacenza e Val Trebbia: terre di letteratura e memorie	7.200
ARCIGAY PIACENZA LAMBDA A.P.S.	6.000
- Proiezione del film "Il ragazzo dai pantaloni rosa" a sostegno del Piacenza Pride	6.000
ARIANUOVA - ODV	4.140
- Play the weekend	4.140
ARTEVIVA ETS	5.000
- Elogio della tua unicità	5.000
ASD CIRCOLO DELLA SCHERMA G. PETTORELLI	5.000
- Gran Premio di Scherma in Carrozzina, prova per non vedenti - prova per la categoria C	5.000
ASD PLACENTIA	22.000
- 29^ Placentia Half Marathon	22.000
ASSOCIAZIONE BANDA LARGA APS	7.500
- Antichi Organi. Un Patrimonio da Salvare 38^ edizione	7.500

ASSOCIAZIONE CONCORDATO APS	5.000
- Concorso Film Festival 2025	5.000
ASSOCIAZIONE CULTURALE DE ARTE SALTANDI	8.500
- dAS Festival 2025	8.500
ASSOCIAZIONE CULTURALE LE VIE DEL SALE	22.000
- Appennino Festival - Sentieri sonori dal Po all'Appennino	22.000
ASSOCIAZIONE CULTURALE NON CAPOVOLGERE ARTE CONTEMPORANEA	25.000
- Fluvius: Isola Serafini - Land and Art	25.000
ASSOCIAZIONE CULTURALE TRALAVIAEMILIAELUEST ETS	6.480
- "Like Project"	6.480
ASSOCIAZIONE DOPOLAVORO FERROVIARIO PIACENZA	2.500
- Memorial Silvano Ruffo - Staffetta a Squadre	2.500
ASSOCIAZIONE EMPORIO SOLIDALE PIACENZA	75.000
- Attività Emporio Solidale Piacenza 2025	75.000
ASSOCIAZIONE FAMIGLIE DISABILI	10.000
- Note,Voci e Passi:Arti che uniscono	10.000
ASSOCIAZIONE GRU DELLA PACE	2.500
- Realizzazione gru della pace nelle scuole	2.500
ASSOCIAZIONE LIBRARIAMENTE	5.500
- La Settimana della Letteratura XV edizione 2025	5.500
ASSOCIAZIONE NAZIONALE ALPINI - SEZIONE DI PIACENZA	1.500
- Quarto Campo Scuola 2025 - Sezione di Piacenza - Ass. Naz. Alpini	1.500
ASSOCIAZIONE POLIPIACENZA	71.110
- Progetto "Paesaggi vulnerabili nel territorio piacentino tra città, pianura e Appennino"	71.110
ASSOCIAZIONE PRESEPE VIVENTE DI RIVALTA	1.000
- Iniziativa Presepe vivente	71.110
ASSOCIAZIONE PUBBLICA ASSISTENZA SAN GIORGIO PIACENTINO	40.000
- Progetto Ripartiamo in sicurezza: nuova ambulanza di emergenza per San Giorgio e il territorio di Piacenza	40.000
ASSOCIAZIONE RONDINE CITTADELLA DELLA PACE	19.000
- Quarto Anno Liceale a Rondine - a.s. 2025/2026	19.000
ASSOCIAZIONE SPORTIVA DILETTANTISTICA SCACCHI CLUB PIACENZA	1.000
- Scacchi a Piacenza - II Semestre 2025	1.000
AUSER PIACENZA APS ASSOCIAZIONE PER L'INVECCHIAMENTO ATTIVO - ETS	12.500
- Corsi e laboratori	12.500
AUSER VOLONTARIATO PIACENZA ODV ASSOCIAZIONE PER L'INVECCHIAMENTO ATTIVO - ETS	30.000
- Rinnovo e potenziamento Filo d'argento	30.000

AZIENDA USL PIACENZA	139.443
- Progetto C.a.de. Centro Ascolto per la Demenza	56.000
- Corso di Laurea Magistrale Medicine and Surgery a Piacenza	83.443
BLEECH APS	10.000
- Bleech Festival 2025 - 9° Edizione	10.000
CASA DI RIPOSO 'GIUSEPPE GASPARINI'	15.000
- Insieme per il benessere: l'IA per migliorare l'assistenza nell'esperienza di parziale Cohousing	15.000
CASTELLI DEL DUCATO DI PARMA E PIACENZA - CLUB DI PRODOTTO	7.200
- Castelli young	7.200
COOPERATIVA SAN GIUSEPPE	26.700
- Progetto Includiamo il Lavoro per Tutti	20.000
- Progetto di educazione alla finanza e all'imprenditorialità	6.700
CENTRO ARTISTICO MUSICALE SAN LORENZO APS	6.000
- Il canto della Terra - Linguaggi di vita e solidarietà' - 1^ Edizione	6.000
CENTRO DI LETTURA DI RIVERGARO	7.200
- Progetto Sottospasso	7.200
CINEMANIACI ASSOCIAZIONE CULTURALE APS	10.000
- Premio CAT 2025 - 9° edizione	10.000
CIRCOLO ASSOCIAZIONE CULTURALE PIACENZA JAZZ CLUB - ANSPI - APS ETS	15.000
- "Il Jazz A Scuola" 2025	15.000
COMUNE DI ALTA VAL TIDONE	15.000
- Fol in Fest	15.000
COMUNE DI CADEO	45.000
- Progetto Arrediamo il nido	45.000
COMUNE DI CARPANETO PIACENTINO	2.000
- Carpaneto Music Festival - edizione 2025	2.000
COMUNE DI CASTELVETRO PIACENTINO	60.000
- Allestimento nuova sede della biblioteca comunale	60.000
COMUNE DI CORTE BRUGNATELLA	25.000
- Progetto Montagna sicura, inclusiva, solidale	25.000
COMUNE DI FERRIERE	9.000
- Mantenimento servizio di soccorso	9.000
COMUNE DI GROPPARELLO	30.000
- Fornitura arredi progetto di ristrutturazione "Ex scuola Sariano"	30.000
COMUNE DI MONTICELLI D'ONGINA	7.500
- On the road - educare nei contesti dell'informalità	7.500

COMUNE DI MORFASSO	21.180
- Lavori di ricerca nel sito archeologico di San Salvatore di Tolla	21.180
COMUNE DI PIACENZA	35.000
- Progetto Gotico 2027	15.000
- Pulcheria e la resistenza al femminile	20.000
COMUNE DI ROTTOFRENO	10.000
- Centro estivo minori disabili 2025	10.000
COMUNE DI VERNASCA	47.000
- Riqualificazione spazi RSA	47.000
CONFRATERNITA DEI GRASS	4.200
- Progetto CuciniAMO	4.200
CONSORZIO MUSP	150.000
- Progetto Soluzioni robotizzate e infrastrutturali per l'eccellenza nella Digital Industry	100.000
- Sussidiarietà al "Progetto Infrastrutture"	50.000
COOLTOUR SOCIETÀ COOPERATIVA A R.L.	15.000
- Welfare cooltour_ale - Nuove azioni per il benessere sociale	15.000
COOPERATIVA GALASSIA GUTENBERG	1.500
- Casa Nome Collettivo	1.500
CORPO BANDISTICO PONTOLLIESE	5.000
- Banda Agenzia Educativa	5.000
CROCE ROSSA ITALIANA - COMITATO DI PIACENZA O.D.V.	40.000
- Un potenziamento per la montagna	40.000
CSV EMILIA ODV	3.500
- Aiutami, comunichiamo facendo rete	3.500
DIOCESI DI PIACENZA-BOBBIO	25.000
- Toc toc! Estate in Oratorio	25.000
ENTE NAZIONALE SORDI-SEZIONE PROVINCIALE DI PIACENZA	4.000
- Sportello psicoterapia	4.000
FAVELLARTE A.P.S.	10.000
- Sui generis	10.000
FONDAZIONE AMICI DI SISSI ETS	10.000
- Mastri Biscottai	10.000
FONDAZIONE BANCO ALIMENTARE EMILIA ROMAGNA	2.000
- 29° Giornata Nazionale della Colletta Alimentare in provincia di Piacenza	2.000
FONDAZIONE CASA DI RIPOSO CERESA	20.000
- Progetto Siamo qui per te	20.000

FONDAZIONE CON IL SUD	155.945
- Risorse a favore di Fondazione Con il Sud anno 2025	155.945
FONDAZIONE DI PIACENZA E VIGEVANO	90.000
- Progetto Energia in Comune	90.000
FONDAZIONE FORENSE PIACENTINA	1.000
- Cinema e giustizia	1.000
FONDAZIONE GALLERIA D'ARTE MODERNA RICCI ODDI - ETS	20.000
- Adeguamento dell'impianto di rilevazione e allarme incendio dei locali didattici al piano interrato	20.000
FONDAZIONE INTERCULTURA ETS	5.000
- Internazionalizzazione di scuole e studenti meritevoli della provincia di Piacenza	5.000
FONDAZIONE LA RICERCA ETS	15.000
- #Orizzonti	15.000
FONDAZIONE MARIO ARCELLI ETS	5.000
- Sostegno alla rivista "Economia Italiana"	5.000
FONDAZIONE VAL TIDONE MUSICA	105.000
- Eventi Musicali Internazionali della Val Tidone 2025	105.000
FONDO CONTRASTO ALLA POVERTA	6.668
- Fondo 2025	6.668
FONDO PER LA REPUBBLICA DIGITALE	23.538
- Stanziamento fondo per la repubblica digitale (iniziativa Acri) anno 2025	23.538
GE.KA. GENITORI CASTELVETRO ODV	7.100
- Progetto Hub Geka Digital 4.0 Stem & Inclusione	7.100
GRUPPO STRUMENTALE DA CAMERA V. L. CIAMPI - APS	15.000
- Attività concertistica, artistico-culturale 2025	15.000
I.S. "TRAMELLO - CASSINARI"	1.500
- Progetto Suono, natura, colore, modernità	1.500
IL FILEREMO CENTRO ORIENTAMENTO DISABILI ODV	20.000
- Progetto Un mezzo per tutti!	20.000
ISTITUTO COMPRENSIVO "CARD. AGOSTINO CASAROLI"	25.000
- Archi di classe, musica che unisce	25.000
ISTITUTO COMPRENSIVO "TERRE DEL MAGNIFICO" DI CORTEMAGGIORE	1.500
- Progetto "Villabook", la biblioteca della Scuola Secondaria di Primo Grado di Villanova sull'Arda	1.500
ISTITUTO COMPRENSIVO DI BOBBIO	2.000
- Progetto Suonando si canta	2.000
ISTITUTO COMPRENSIVO DI BORGONOVO V.T. E ZIANO	10.000
- La biblioteca che trasforma la scuola	10.000

ISTITUTO COMPRENSIVO DI FIORENZUOLA D'ARDA	2.000
- Marching Drums Junior Band	2.000
ISTITUTO COMPRENSIVO DI LUGAGNANO VAL D'ARDA	4.000
- Biblioteche innovative fisiche e digitali	4.000
ISTITUTO D'ISTRUZIONE SUPERIORE MARCONI DA VINCI PIACENZA	40.000
- Supporto per progetto Industrial 3d lab	40.000
LA CURA DEL BOSCO APS ETS	5.400
- Jomo 2025	5.400
LA FORMA DEL CUORE A.P.S.	5.915
- Relazioni in Gioco	5.915
L'ALBERO DI YOSHUA ODV	20.990
- Gestione annuale Yoshua Home for Wonderful Children, Ilbissil – Kenya – Anno 2025	16.000
- Sostegno alla gestione del Centro Yoshua Clinic in Ilbissil – Kenya – anno 2025	4.990
L'ARCO SOCIETÀ COOPERATIVA SOCIALE A R.L.	2.000
- Siamo un Mito! 30 anni di L'Arco, educazione, giovani e futuro con Enrico Galiano	2.000
LIBERA EMILIA ROMAGNA APS	2.000
- Cantieri di Legalità	2.000
LIBERA UNIVERSITÀ DELLA TERZA ETÀ - APS	4.000
- La cultura è per tutti	4.000
LICEO STATALE MELCHIORRE GIOIA	4.000
- L'Europa dei popoli oltre i confini: scambio scolastico Piacenza-Sarajevo	4.000
MANICOMICS TEATRO PSCRL	65.000
- Manicomics Hub 2025	65.000
MONDO APERTO APS	8.000
- Parole per diventare cittadini attivi	8.000
MUSICALIA APS	6.000
- Tutta un'altra Musica	6.000
NOVECENTO APS	30.000
- Musiche Nuove a Piacenza	30.000
O.M.I. Academy Circolo ANSPI ASSOCIAZIONE SPORTIVA DILETTANTISTICA APS ETS	10.000
- OMI Academy	10.000
OFFICINE GUTENBERG COOPERATIVA SOCIALE	7.000
- Good Morning (and good lunch) Piacenza	7.000
ORA PRO COMICS	65
- Undercomix Exhibition	65
POLISPORTIVA VII CASTELLI GAZZOLESÌ A.S.D.	2.100

- "BasketFriends Camp!"	2.100
POLO TERRITORIALE DI PIACENZA - POLITECNICO DI MILANO	40.000
- Corso di Laurea Triennale (LT) in "Progettazione dell'Architettura" sez. inglese e pianificazione per avvio Corso LM Landscape Architecture_Land Landscape Heritage (LLH)	40.000
PRO LOCO DI CASTELL'ARQUATO APS	7.200
- Culturando Arquato	7.200
PRO LOCO DI LISORE	1.500
- La saggezza dello gnomo "Vitturin" insegna	1.500
PRO LOCO DI VERNASCA A.P.S	6.700
- Terrazza connessa	6.700
PUBBLICA ASSISTENZA CROCE BIANCA PIACENZA O.D.V.	15.000
- Acquisto automedica	15.000
PUBBLICA ASSISTENZA E SOCCORSO DI CAORSO CASTELVETRO E MONTICELLI ODV	30.000
- Mobilità Sicura e Inclusiva: un nuovo mezzo per il trasporto protetto delle persone fragili	30.000
PUBBLICA ASSISTENZA VAL TIDONE VAL LURETTA ODV	25.000
- Più vicini alle persone fragili: un veicolo per la comunità	25.000
RIDER CLUB A.S.D. POLISPORTIVA	2.100
- PALLAvoliAMO	2.100
SCACCO MATTO - APS	8.000
- Continuiamo a dare speranza a chi l'ha smarrita!!! Scacco Matti ricomincia da zero...	8.000
SCIARA PROGETTI A.P.S. - E.T.S.	6.800
- Senza troppi giri di sedia	6.800
SCUOLA DELL'INFANZIA PREZIOSISSIMO SANGUE	7.000
- ARTISTICA-MENTE per educare con la bellezza alla bellezza	7.000
SCUOLA D'IMMERSIONE PIACENZA	2.000
- Progetto di formazione subacquea per studenti universitari di Piacenza	2.000
SEZIONE ASSOCIAZIONE ITALIANA ARBITRI PIACENZA	3.500
- Arbitri in...formazione	3.500
SOCIETA' COOPERATIVA SOCIALE CASA DEL FANCIULLO	50.000
- Casa del Fanciullo + Eureka = scuola infanzia	50.000
SOCIETA' SPORTIVA DILETTANTISTICA CLUB PIACENTINO AUTOMOTOVEICOLI D'EPOCA	4.000
- Stagione Eventi 2025	4.000
SOL.CO. PIACENZA CONSORZIO DI COOPERATIVE SOCIALI - SOCIETÀ COOPERATIVA SOCIALE A R.L.	7.000
- Rassegna Incontri: Ambiente, Cultura e Fragilità - 2025	7.000
TEMPUS FUGIT PERCUSSION APS	3.500
- Sintonia	3.500
UNIVERSITÀ CATTOLICA DEL SACRO CUORE	40.000

- EVOLVE - "Empowering Vulnerable in Organizations and Local Vision against Exploitation"	40.000
VERSO ITACA APS	2.300
- GENITORI COMUNQUE: papà detenuti, papà liberi e studenti scrivono di sé	2.300
VOLLEY ACADEMY PIACENZA	9.500
- SITTING VOLLEY	9.500
FONDO PIACENZA - PROGETTI ANNUALI RICORRENTI	1.377.280
ASSOCIAZIONE AMICI DEL TEATRO GIOCO VITA	50.000
- InFormazione Teatrale	50.000
ASSOCIAZIONE I.T.A.E.R.	105.000
- Festival di Teatro Antico di Veleia e Veleia ragazzi edizione 2025	105.000
ASSOCIAZIONE POLIPIACENZA	220.000
- Contributo annuale Associazione PoliPiacenza	220.000
CIRCOLO ASSOCIAZIONE CULTURALE PIACENZA JAZZ CLUB - ANSPI - APS ETS	105.000
- Piacenza Jazz Fest 2025 (con "Summertime in Jazz")	105.000
DIOCESI DI PIACENZA-BOBBIO	90.000
- LabOratorio dei talenti	90.000
FONDAZIONE AUTONOMA CARITAS DIOCESANA PIACENZA BOBBIO	205.000
- Progetto Casa Tra Le Case - Anno 2025-2026	55.000
- Progetto integrato territoriale di risposta a bassa soglia alle situazioni di grave marginalità anno 2025	150.000
FONDAZIONE DI PIACENZA E VIGEVANO	197.280
- Intervento istituzionale progetto Piacenza accoglienza temporanea case di riposo Progetto Piacenza	197.280
FONDAZIONE FARE CINEMA	105.000
- Bobbio Film Festival (Corsi di Alta Formazione ad esso connessi) Edizione 2025	105.000
FONDAZIONE TEATRI DI PIACENZA	300.000
- Festival del pensare contemporaneo 3^ edizione e ilPOD 2^ edizione	300.000
FONDO PIACENZA - PROGETTI PLURIENNALI	771.000
COLLEGIO ITALIANO DEI PRIMARI ONCOLOGI OSPEDALIERI - CIPOMO	50.000
- Progetto triennale - Corso residenziale di Umanizzazione delle cure in Oncologia	50.000
DIREZIONE DIDATTICA IV CIRCOLO	70.000
- Dalla Classe all'Orchestra	70.000
Fondazione di Piacenza e Vigevano	336.000
- Bottega XNL cinema&teatro	300.000
- Incarico Paola Nicolini spazio XNL	36.000
FONDAZIONE TEATRI DI PIACENZA	250.000
- Realizzazione delle stagioni del teatro municipale triennio 2024- 2026	250.000
I. C. PARINI PODENZANO	8.500

- Una Biblòh per ogni plesso	8.500
ISTITUTO COMPRENSIVO DI CARPANETO P.NO	20.000
- Da un piccolo spazio una grande occasione	20.000
ISTITUTO COMPRENSIVO DI FIORENZUOLA D'ARDA	20.000
- Sinfonia di storie: la magia della lettura al ritmo della musica	20.000
ISTITUTO COMPRENSIVO M.K. GANDHI SAN NICOLO' -ROTOFRENO	5.000
- Leggere per formarsi	5.000
ISTITUTO COMPRENSIVO PIANELLO VAL TIDONE	4.000
- Biblòh-visioni: quando i libri incontrano il cinema	4.000
ISTITUTO DANTE - CARDUCCI PIACENZA	1.000
- Un libro per tutti	1.000
ISTITUTO SUPERIORE DI II GRADO "A. VOLTA"	6.500
- "Volta..Pagina" - Biblioteca Diffusa	6.500
FONDO PIACENZA - PROGETTI PROPRI	356.016
ASD VOLLEY TEAM 03 PIACENZA	900
- Pallavolo Per Tutti	900
FONDAZIONE DI PIACENZA E VIGEVANO	288.984
- Bando Cers Comunità Energetiche Rinnovabili e Solidali	100.000
- Borse di Studio per Scuole Superiori Piacenza e Provincia Anno Scolastico 2025/2026	3.000
- Crédit Agricole for tomorrow	10.000
- Unconference	7.000
- Mostra XNL Photobuster febbraio - marzo 2025	42.000
- Scambio rappresentanti Croazia Youthbank	6.500
- Server per Emporio Solidale di Piacenza	2.484
- Spazi pubblicitari eventi della Fondazione	15.000
- Stanziamento attività Auditorium Santa Margherita e attività culturali 2025	100.000
- Stanziamento festa ragazzi progetto youth bank Caserma Cantore	3.000
G.S.CADEO CALCIO A.S.D.	600
- Progetto integrazione ed inclusione Gs Cadeo	600
IMMOBILE VIGO DI FASSA	52.032
- Compensi a tecnici e consulenti Vigo di Fassa	52.032
PIACENZA BASEBALL ASD	1.500
- Fondo Sociale per lo Sport	1.500
PIACENZA VOLLEY SOCIETA' SPORTIVA DILETTANTISTICA A R.L.	1.000
- "Volley per tutti"	1.000
POLISPORTIVA VII CASTELLI GAZZOLESÌ A.S.D.	1.000

- Sport per tutti	1.000
SPES BORGOTREBBIA SSD A.R.L.	1.500
- Fondo Sociale per lo Sport 2025	1.500
TENNIS CLUB FARNESIANA ASD	1.500
- Tennis per tutti	1.500
U.S.D. S. LAZZARO A. FARNESIANA	1.500
- Fondo Sociale per lo Sport 2025	1.500
U.S.D. TURRIS	1.500
- Sostegno allo Sport Giovanile	1.500
USD GOSSOLENGO PITTOLO	1.000
- Usd Gossolengo Pittolo adesione al fondo sociale per lo sport	1.000
USD LUGAGNANESE	1.000
- Io voglio giocare a calcio!	1.000
VIRTUS PIACENZA A.POL.D.	1.000
- Il nuovo settore giovanile	1.000
YOU ENERGY VOLLEY SSDRL	1.000
- Lo sport per tutti	1.000



ATTIVITÀ ISTITUZIONALE NEL TERRITORIO DI VIGEVANO

€ 660.000

FONDO VIGEVANO – PROGETTI ANNUALI	470.740
ACRI	2.400
- Progetto migranti	2.400
AGESCI GRUPPO VIGEVANO 1	5.102
- Parco del Ticino "Verde Vigevano"	5.102
ASSOCIATION INTERNATIONALE DE LA PRESSE SPORTIVE	10.000
- Serata olimpica "Racconti d'oro verso l'Olimpiade di Milano Cortina 2026"	10.000
ASSOCIAZIONE CORALE "I MAESTRI CANTORI" DI VIGEVANO	4.500
- Melodie per un secolo	4.500
ASSOCIAZIONE CULTURALE SUPERCALI APS ETS	5.500
- SuperCali. Il cinema tra le pagine	5.500
ASSOCIAZIONE DILETTANTISTICA SCACCHISTICA VIGEVANESE	20.000
- Vigevano per gli Scacchi 2024 : 31 maggio, 1-2 giugno 2025	20.000
ASSOCIAZIONE LA BARRIERA ODV	5.500
- ABCinema 25-26, leggere le immagini in movimento - progetto inclusione trasporti	4.500
ASSOCIAZIONE OLTREMARE – VOLONTARI PER E CON GLI AMICI IMMIGRATI ONG	5.481
- S.o.S. lingua italiana. Risposte ad un bisogno emergente	5.481
ASSOCIAZIONE PAVESE PARKINSONIANI ODV	5.500
- IN FORMA CON IL PARKINSON!	13.000
ASSOCIAZIONE SFORZINDA ODV	12.000
- XLIV Edizione del Palio delle Contrade di Vigevano	7.000
- XXIV Edizione del Palio dei Fanciulli	5.000
COMUNE VIGEVANO	100.000
- Emozioni in scena. la stagione teatrale 2025/2026 del Civico Teatro Cagnoni	100.000
CON TATTO DONNA ODV	15.000
- OPEN AIR - Dalle radici ai germogli	15.000
CONFRATERNITA DEL SS. CROCIFISSO DI SAN BERNARDO	4.300
- Celebrazione 450° anniversario di fondazione della Confraternita del SS. Crocifisso di San Bernardo	4.300
CONSORZIO S. CRISPINO E CRISPINIANO	4.700
- Dalla parola al passo: Mastronardi e la solidarietà del consorzio San Crispino e Crispiniano	4.700
DIVERCITY	4.410
- Essere o Malessere	4.410

ECOMUSEO SFORZESCO APS	4.500
- GIORNALISTI IN ERBA – Concorso per giovani reporter	4.500
FONDAZIONE COMUNITÀ DI ACCOGLIENZA MADRE AMABILE ONLUS	14.400
- Bella Storia, la mia: terza edizione	14.400
FONDAZIONE CON IL SUD	21.265
- Risorse a favore di Fondazione Con il Sud anno 2025	21.265
FONDO CONTRASTO ALLA POVERTÀ	909
- Fondo 2025	909
FONDO PER LA REPUBBLICA DIGITALE	3.210
- Stanziamento fondo per la Repubblica digitale (iniziativa Acri) anno 2025	3.210
IL FILEREMO CENTRO ORIENTAMENTO DISABILI ODV	25.000
- Impariamo a vivere la Casa	25.000
ISTITUTO DI ISTRUZIONE SUPERIORE "CARAMUEL-RONCALLI"	14.058
- Sunrice: l'alba di un futuro sostenibile	14.058
KORE SOCIETÀ COOPERATIVA SOCIALE	4.500
- "Amore è Libertà"	4.500
L'ARTICOLO 3 VALE ANCHE PER ME	4.200
- Semi di cittadinanza	4.200
LIFE ONLUS ASSOCIAZIONE PER LA PREVENZIONE E LA CURA DEI TUMORI VIGEVANO E LOMELLINA	15.000
- Diagnosi precoce patologie cardiovascolari	15.000
OFFICINE GUTENBERG COOPERATIVA SOCIALE	7.200
- Green wave	7.200
ORA PRO COMICS	5.605
- Undercomix Exhibition	5.605
PARROCCHIA SANTI GIOVANNI E PIO	7.000
- Torneo di basket 3 vs 3 all together	7.000
POOL VIGEVANO SPORT Associazione Sportiva Dilettantistica	25.000
- Educamp Tutti Inclusi 2025	25.000
RETE CULTURA VIGEVANO ETS	20.000
- Vigevano, la città, la cultura - 2025	20.000
STRADA DEL RISO DEI TRE FIUMI	30.000
- Stati generali del riso - G15 - il gruppo delle province risicole italiane	30.000
TCLAR ESTETICAMENTE BENESSERE A.P.S	10.000
- "Oggi scelgo la gioia" - Care for soul	10.000
TEATROINCONTRO SOCIETÀ COOPERATIVA SOCIALE	33.000
- Anziani a teatro	11.000

- Rassegna di teatro partecipato	22.000
URLO DI VIGEVANO	15.000
- Urlo di Vigevano 2025	15.000
FONDO VIGEVANO - PROGETTI ANNUALI RICORRENTI	25.000
COMUNE VIGEVANO	25.000
- Rassegna Letteraria - Edizione 2025	25.000
FONDO VIGEVANO - PROGETTI PROPRI	164.260
FONDAZIONE DI PIACENZA E VIGEVANO	164.260
- Stanziamento Auditorium San Dionigi anno 2025	45.000
- Stanziamento Auditorium San Dionigi anno 2026	111.577
- Stanziamento bando youthbank 2025	7.683

RISORSE AGGIUNTIVE DEL 2025

Oltre alle risorse a disposizione per l'attività istituzionale, nell'esercizio 2025 si è confermata l'aggiunta di altri stanziamenti derivanti dall'utilizzo dei crediti d'imposta *FUN* e del *Legato Ubezio* (risorse da lascito testamentario).

Il *FUN*, *Fondo Unico Nazionale per il Terzo settore*, fornisce le risorse a tutto il sistema dei Centri di Servizio per il Volontariato; alimentato dai contributi annuali delle fondazioni di origine bancaria, produce credito in relazione ai versamenti effettuati.

Legato Ubezio prevede, come da lascito testamentario, l'utilizzo di risorse da destinare allo svolgimento di attività musicali sul territorio di Vigevano.

Lo schema seguente mostra come è avvenuto l'utilizzo di tali crediti nell'esercizio 2025.

UTILIZZO CREDITO FUN	50.000
FONDO CREDITO D'IMPOSTA FUN 2024	10.000
FONDAZIONE CASA DI RIPOSO CERESA	10.000
- Progetto "Siamo qui per te"	10.000
FONDO CREDITO D'IMPOSTA FUN 2025	40.000
AZIONE CATTOLICA - PRESIDENZA DIOCESANA - DIOCESI PIACENZA - BOB-BIO	40.000
- Progetto "Un tetto per Resy"	40.000
UTILIZZO RISORSE LEGATO UBEZIO	85.433
ASSOCIAZIONE CULTURALE CANONE INVERSO	45.433
- Una stagione concertistica invernale per vigevano	15.433
- Una stagione concertistica per Vigevano	30.000
ASSOCIAZIONE GABRIEL FAURE' APS	25.000
- Appuntamenti Autunnali dell'Orchestra Città di Vigevano ed.2025	25.000
CENTRO RICERCHE PER L'ECOLOGIA ACUSTICA	15.000
- Mentoring 2025	15.000



RISORSE DAL FONDO STABILIZZAZIONE EROGAZIONI FUTURE

L'attività istituzionale nell'esercizio 2025 ha potuto beneficiare anche dell'utilizzo di una quota del *Fondo stabilizzazione erogazioni future*. La funzione propria del Fondo è evitare che una eccessiva variabilità degli avanzi d'esercizio determini oscillazioni rilevanti delle risorse destinate all'attività erogativa, in un orizzonte temporale pluriennale. Il fondo è costituito da destinazione di una parte dell'avanzo d'esercizio e da risparmi erogativi e inglobamenti di precedenti erogazioni deliberate, ma non utilizzate dai beneficiari, nel corso dell'anno.

Lo schema mostra nel dettaglio l'utilizzo e la destinazione delle risorse utilizzate.

UTILIZZO FONDO STABILIZZAZIONE EROGAZIONI FUTURE	2.786.641
PIACENZA	2.554.675
A.L.I. ASSOCIAZIONI E LUIGI ILLICA	1.500
- Le anime della chitarra 2025	1.500
A.P.S I PARCHI DELLA MUSICA	9.000
- IPDM 2025 Sezione FA_RE SPAZIO / Sezione Summer Opera Valley III	9.000
ACCADEMIA DELLA CUCINA PIACENTINA	7.000
- XXXI Concorso nazionale di cucina "Süppéra d'Argent"	7.000
AEROPORTO SOCIALE APS	15.000
- FLY & FUN 2025	15.000
AFRICA MISSION-COOPERAZIONE E SVILUPPO	10.000
- "Vieni, vedi, cambia"	10.000
AGESCI - Associazione Guide e Scouts Cattolici Italiani	1.500
- BASI APERTE 2026	1.500
ARCI PIACENZA APS	30.000
- Cinema sotto le stelle - 22a edizione	30.000
ART.COM_PONTENURE-GLI AMICI DEL TERRITORIO -APS	1.500
- BuskeRaggio 4° Festival di Arte di Strada	1.500
ARTEVIVA ETS	5.000
- Elogio della tua unicità	5.000



*risorse per
erogazioni*

*credito FUN
e Legato
Ubezio*

*risorse fondo
erogazioni
future*

8.408.645

**deliberato
2025**

ARTI E PENSIERI	5.000
- Mestiere d'archeologo	5.000
ASD ATLETICA PIACENZA	2.000
- 4 Piazze Running 3 ^a edizione	2.000
ASD LIBERTAS CADEO	1.000
- Materassi di salto in alto	1.000
ASD PLACENTIA	3.000
- 29 ^a Placentia Half Marathon	3.000
ASSOCIAZIONE AMICI DEL TEATRO GIOCO VITA	50.000
- InFormazione Teatrale	50.000
ASSOCIAZIONE CONCORTO APS	15.000
- Concorso Film Festival 2025	15.000
ASSOCIAZIONE CULTURALE INGENUA BALDANZA	4.000
- Profezie per la pace	4.000
ASSOCIAZIONE DI PROMOZIONE SOCIALE APPENNINO CULTURA	15.000
- Bascherdeis 2025 - XIX Edizione - Festival degli artisti di strada -	15.000
ASSOCIAZIONE GENITORI FUTURO INSIEME (A.GEN. F.I.) - ODV	5.000
- Il Nostro clown	5.000
ASSOCIAZIONE LE TERRE TRAVERSE - APS	8.000
- La pianura di Giuseppe Verdi. 2025	8.000
ASSOCIAZIONE NAZIONALE CARABINIERI SEZIONE FIORENTUOLA D'ARDA	5.000
- A tutt'orecchi, ti ascoltiAMO	5.000
ASSOCIAZIONE ORCHESTRA FARNESIANA	6.000
- In viaggio con "Amadeus"	6.000
ASSOCIAZIONE PIACENZA NEL MONDO	1.000
- XXIX Incontro Provinciale con le Comunità Piacentine nel Mondo	1.000
ASSOCIAZIONE RONDINE CITTADELLA DELLA PACE	19.000
- Quarto Anno Liceale a Rondine - a.s. 2025/2026	19.000
CATTEDRALE DI PIACENZA	3.000
- Terra di Passo Edu	3.000
CCOPERATIVA SAN GIUSEPPE	15.000
- Costruire futuro a Casa Bella	15.000
CINECLUB PIACENZA GIULIO CATTIVELLI APS	10.000
- Percorsi del sacro. Viaggio fotografico tra chiese e oratori	10.000
CLUB ALPINO ITALIANO - SEZIONE DI PIACENZA "G. PAGANI" APS	1.000
- Salviamo Orfeo!	1.000

COMUNE DI ALSENO	8.000
- Estate in Villa	8.000
COMUNE DI ALTA VAL TIDONE	15.000
- FoI In Fest Anno 2025	15.000
COMUNE DI BOBBIO	6.000
- Musica nelle frazioni 2025	6.000
COMUNE DI CALENDASCO	12.500
- Calendasco Hub Culturale	12.500
COMUNE DI CASTELL'ARQUATO	25.000
- 12° Festival Illica E 34° Premio Illica	25.000
COMUNE DI CASTELVETRO PIACENTINO	30.000
- Allestimento nuova sede della biblioteca comunale	30.000
COMUNE DI CORTEMAGGIORE	15.000
- Stagione culturale Teatro Storico Duse di Cortemaggiore	15.000
COMUNE DI FIORENTUOLA D'ARDA	1.500
- Catalogo mostra ABC su Aldo Braibanti.	1.500
COMUNE DI MONTICELLI D'ONGINA	7.500
- On the road - educare nei contesti dell'informalità	7.500
COMUNE DI PIACENZA	113.000
- Piacenza città delle università	50.000
- Pulcheria e la resistenza al femminile	28.000
- Salita alla cupola di Santa Maria di Campagna	15.000
- Studio di fattibilità per restauro dell'ex albergo "San Marco" a Piacenza	20.000
COMUNE DI PODENZANO	3.500
- Mostra fotografica "A testa alta"	3.500
COMUNE DI PONTE DELL'OLIO	50.000
- Val Nure e Chero Festival Schegge di Storia	50.000
COMUNE DI TRAVO	15.000
- Concorso letterario Giana Anguissola e stagione culturale di Travo	15.000
COMUNE DI VERNASCA	16.000
- Riqualificazione spazi RSA	6.000
- Vigoleno experience: cultura, natura, gusto e bellezza	10.000
COMUNE DI VIGOLZONE	5.000
- Stagione culturale – edizione 2025	5.000
COOPERATIVA AGRICOLA SOCIALE ONLUS "LA MAGNANA"	9.500
- Un furgone per la Magnana	9.500

COOPERATIVA SOCIALE 180 A RESPONSABILITÀ LIMITATA	6.000
- Il piacere di disegnare	6.000
CORALE CITTA' DI FIORENZUOLA	4.000
- Anniversario (1525-2025) Consacrazione della Collegiata S.Fiorenzo	4.000
CORO VALLONGINA	1.000
- Arie e cori d'opera	1.000
DEA DONNE E ARTE PIACENZA-APS	6.000
- 8°Concorso Internazionale San Colombano	6.000
DIOCESI DI PIACENZA-BOBBIO	10.000
- Gravitas / Levitas	10.000
DIREZIONE DIDATTICA QUINTO CIRCOLO - PIACENZA	18.000
- Io cittadino consapevole 4	18.000
DIREZIONE DIDATTICA TERZO CIRCOLO - PIACENZA	10.000
- Campus teatro ed. 2025	10.000
ENTE EDUCATIVO PER L'INFANZIA DON PIETRO BURGAZZI ETS	8.000
- Oltre i propri confini	8.000
FAI - FONDO PER L' AMBIENTE ITALIANO ETS	1.000
- Giornate FAI di Primavera 2025	1.000
FEDRO SOCIETÀ COOPERATIVA SOCIALE	25.000
- Festival Dal Mississippi al Po XXI Edizione	25.000
FIORENZUOLA OLTRE I CONFINI ONLUS	2.500
- Donna, vita, libertà	2.500
FONDAZIONE DI PIACENZA E VIGEVANO	1.472.075
- Attività di comunicazione XNL Piacenza	83.784
- Ballon Cup 2025	40.000
- Incarico referente progetto Youth bank anno 2025	23.980
- mirabili prospettive Rete cultura	35.000
- Mostra "Manifesto" di Julian Rosefeld	350.000
- Mostra Giovanni Fattori	823.000
- Progetto Youth Bank	10.000
- Festival del Pensare Contemporaneo 2025 Allestimento sale in carico Pwc	24.311
- Auditorium Santa Margherita attività culturali 2025	40.000
- Acquisto pubblicazioni	37.000
- Un arcobaleno ricco di emozioni per un incontro ricco di colori	5.000
FONDAZIONE GALLERIA D'ARTE MODERNA RICCI ODDI - ETS	6.600
- Spese sostenute dalla Galleria per mostra Fattori	6.600
FONDAZIONE ORCHESTRA GIOVANILE LUIGI CHERUBINI	15.000

- 20 anni dell'Orchestra Giovanile Luigi Cherubini	15.000
FONDAZIONE TEATRI DI PIACENZA	110.000
- Festival del pensare contemporaneo 3^ edizione - ilPOD 2^ edizione	110.000
I VIAGGIATTORI	5.000
- Spettacolo Full Monty	5.000
INFONOTE SRL impresa sociale	6.000
- Note in Valle - Sapori sonori della Val Trebbia	6.000
INTERNO VERDE SOC. COOP. IMPRESA	5.000
- Interno Verde Piacenza 2025	5.000
ISREC-ISTITUTO DI STORIA CONTEMPORANEA DI PIACENZA APS	1.500
- Seminario "Storia e media, le 'immagini' che insegnano la storia	1.500
ISTITUTO COMPRENSIVO "CARD. AGOSTINO CASAROLI"	25.000
- Archi di classe musica che unisce	25.000
ISTITUTO COMPRENSIVO DI CARPANETO P.NO	20.000
- Da un piccolo spazio una grande occasione	20.000
ISTITUTO SUPERIORE DI II GRADO "A. VOLTA"	5.500
- Finale regionale First Lego League 2026	5.500
LA STANZA DI DANZA ASD	2.500
- Lastanza Fest!Hosting Gaga Teachers (Gagallastanza Fest!)	2.500
LIGHTWINGS	3.000
- Piacenza World 2025	3.000
OPERA PARROCCHIALE DELLA CATTEDRALE DI PIACENZA	5.000
- Laudato si' - Video mapping sulla Cattedrale di Piacenza	5.000
ORGANICO PERDUCA	2.500
- Culture della Montagna: Una nuova stagione al Teatro Organico	2.500
PARROCCHIA NOSTRA SIGNORA DI LOURDES	10.000
- Inglese per tutti	10.000
PARROCCHIA SAN GIORGIO MARTIRE	7.000
- Razionale e irrazionale per un sacro ecologico. 1700 anni da Nicea	7.000
PARROCCHIA SANTA TERESA BENEDETTA DELLA CROCE	10.000
- Voci dal Castello 2025	10.000
PIACENZA MUSEI APS	1.000
- Panorama Musei Aprile, Agosto, Dicembre 2025 (3 edizioni)	1.000
RINASCIMUSICA-APS	3.000
- Festival Rinascimusica 2025	3.000
ROSSO TIZIANO APS	1.500

- Iniziative settembre - dicembre 2025	1.500
SCIARA PROGETTI A.P.S. - E.T.S.	28.000
- Nuove Esplosioni / Val D'arda Festival - V Ed.	28.000
SOCIETÀ COOPERATIVA SOCIALE CASA DEL FANCIULLO	20.000
- Casa del Fanciullo + Eureka = scuola infanzia	20.000
TEATROINCONTRO SOCIETÀ COOPERATIVA SOCIALE	12.000
- Educarsi alla libertà	12.000
TEMPUS FUGIT PERCUSSION APS	5.000
- Sintonia	5.000
UNIVERSITÀ CATTOLICA DEL SACRO CUORE	100.000
- Aiuti economici agli studenti - a.a. 2025/26	100.000
VIGEVANO	231.967
ASSOCIAZIONE ASTROLABIO	9.000
- La rinascita di un borgo: Proposta di rilancio per una nuova Sforzesca	9.000
ASSOCIAZIONE CULTURALE AIRONS DI VIGEVANO	10.000
- Vigevano Retrofutura 2026	10.000
ASSOCIAZIONE CULTURALE CANONE INVERSO	4.467
- Una stagione concertistica invernale per vigevano	4.467
ASSOCIAZIONE GABRIEL FAURE' APS	20.000
- Appuntamenti Musicali dell'Orchestra Città di Vigevano - ed.2026	20.000
ASSOCIAZIONE GIORNALISTI DELLA LOMELLINA 'G.ROLANDI'	6.000
- Giornalisti in classe	6.000
ASSOCIAZIONE OLTREMARE VOLONTARI PER E CON GLI AMICI IMMIGRATI ONG	20.000
- Margini	20.000
COMUNE VIGEVANO	20.000
- Natale sotto la torre edizione 2025	20.000
CROCE ROSSA ITALIANA COMITATO DI VIGEVANO ODV	8.500
- Anniversario Cri - 95 Anni con Vigevano	8.500
FONDAZIONE CARITAS DI VIGEVANO	50.000
- ScuolaMente - Sportello psicopedagogico per crescere insieme	50.000
FONDAZIONE ISTITUTO D'ARTI E MESTIERI VINCENZO RONCALLI ETS	70.000
- La Fondazione apre alla città	70.000
SOCIETÀ DI VINCENZO DE PAOLI CONSIGLIO CENTRALE DI VIGEVANO- ODV	14.000
- Anime a colori	14.000

2025: ALTRI FONDI DAI PARTNER ISTITUZIONALI

Considerata la somma complessiva delle risorse (per le erogazioni, credito *Fun, Legato Ubezio*, quota dal *Fondo stabilizzazione erogazioni future*, l'attività realizzata nel 2025 ha visto la Fondazione di Piacenza e Vigevano **deliberare direttamente a favore del territorio circa 8,4 milioni di euro**.

Inoltre, grazie al ruolo di **aggregatore di risorse** da destinare alle comunità locali, anche nell'esercizio 2025 le iniziative promosse dalla Fondazione di Piacenza e Vigevano si sono estese all'attenzione e al sostegno di **partner istituzionali**. Tra questi vis sono - tra gli altri - Ministero dell'Istruzione, Regione Emilia-Romagna, Camera di Commercio dell'Emilia, Comuni del territorio, Diocesi di Piacenza-Bobbio, Crédit Agricole, Banca di Piacenza. L'adesione alle progettualità poste in essere ha consentito di portare a quasi **9,5 milioni di euro** i fondi a disposizione in ambito *welfare*, istruzione, ricerca e cultura. I **contributi messi a disposizione dei partner istituzionali** sono stati, infatti, pari a oltre un milione di euro.

Complessivamente, l'importo totale utilizzato per le progettualità sostenute nel 2025 arriva a quota 9.487.144 euro, l'importo più alto dal 2021, come evidenziato nel dettaglio con lo schema seguente.

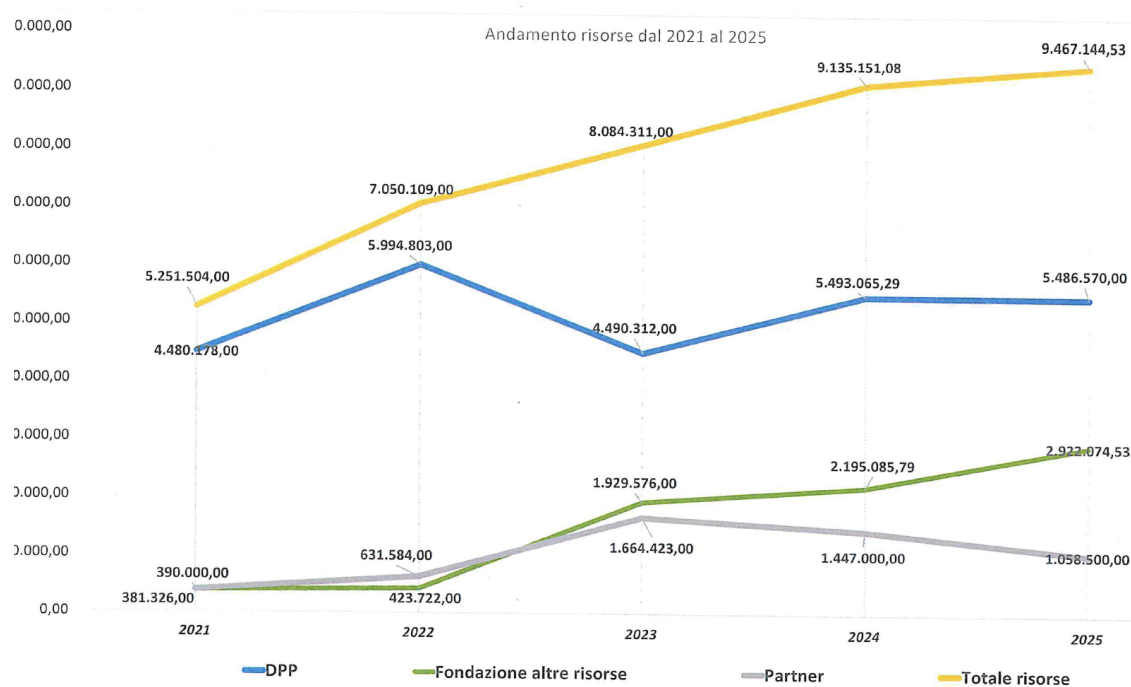

- la linea **blu** rappresenta le risorse per l'attività istituzionale previste da DPP;
- la linea **verde** le altre risorse stanziare dalla Fondazione;
- La linea **grigia** le risorse messe a disposizione dai partner istituzionali;
- La linea **gialla** il totale delle risorse.

La capacità di convogliare investimenti sul territorio da destinare alla comunità in un'ottica mirata di risposta alle emergenze - il ruolo di "aggregatore di risorse" che la Fondazione promuove - si può dunque desumere dal confronto di quanto avvenuto negli ultimi esercizi.

Lo schema evidenzia il rafforzamento del ruolo propulsivo svolto dalla Fondazione: la creazione di *partnership* consente una co-progettazione che mette in rete risorse tecniche, umane e finanziarie. Anche grazie al ricorso ai bandi come modalità per focalizzare gli sforzi su interventi significativi.

	<i>Erogazioni</i>	<i>Altre risorse</i>	<i>Partner</i>	<i>Totale</i>
2021	4.480.178	381.326	390.000	5.251.504
2022	5.994.803	423.722	638.234	7.056.759
2023	4.490.312	1.929.576	1.664.423	8.084.311
2024	5.493.065	2.195.086	1.447.000	9.135.151
2025	5.486.570	2.922.074	1.058.500	9.467.144